

감정평가서

Appraisal Report

의뢰인 : 제주지방법원 판사 서인덕
건명 : 장진우 소유물건(2025타경1853)
감정평가서 번호 : 하나 251121-14-902



이 감정평가서는 감정평가 의뢰목적 외의 목적에 사용하거나 타인(의뢰인 또는 담보
감정평가 시 확인은행이 아닌 자)이 사용할 수 없을 뿐 아니라 복사, 개작(改作),
전재(轉載)할 수 없으며 이로 인한 결과에 대하여 감정평가법인등은 책임을 지지 않습니다.

(주)하나감정평가법인 제주지사



HANA Appraisal & Advisory Co.,Ltd.

Tel : 064-744-4622 Fax : 064-744-4620
제주특별자치도 제주시 삼무로 84, 3층 (연동,수협중앙회빌딩)

(선박) 감정평가표

본인은 감정평가에 관한 법규를 준수하고 감정평가이론에 따라 성실하고 공정하게 이 감정평가서를 작성하였기에 서명날인합니다.

(주)하나감정평가법인 제주지사

감정평가사

지사장

진영택

(인)

권해철

(인)

감정평가액	일십오억육백사십사만사천원정 (₩1,506,444,000.-)					
의뢰인	제주지방법원 판사 서인덕		감정평가 목적	경매		
제출처	경매6계		기준가치	시장가치		
소유자 (대상업체명)	장진우 (2025타경1853)		감정평가조건	-		
물건목록 표시근거	귀제시목록,선박국적증서,어선검사 증서,어업허가내역서 등		기준시점	조사기간	작성일	
기타 참고사항	-		2025. 11. 26	2025. 11. 21 ~ 2025. 11. 26	2025. 11. 26	
평 가 내 용	공부(公簿)(의뢰)		사정		감정평가액	
	종별	면적 또는 수량(m ²)	종별	면적 또는 수량(m ²)	단가	금액
	선박	1척	선박	1척	-	1,506,444,000
		이	하	여	백	
	합계					₩1,506,444,000.-
심사 확인	본인은 이 감정평가서에 제시된 자료를 기준으로 성실하고 공정하게 심사한 결과 이 감정평가 내용이 타당하다고 인정하므로 이에 서명날인합니다.					
	심사자 감정평가사					(인)

감정평가액의 산출근거 및 결정 의견 I

I. 감정평가의 목적

본건은 제주특별자치도 제주시 한림읍 한수리 906-15번지 인근 소재하는 한림항에 정박중인 24톤급 '제202동아호'에 대한 제주지방법원의 경매 진행을 위한 감정평가 건임.

II. 감정평가의 기준 및 감정평가조건

1. 감정평가의 기준 및 기준가치

본건은 「감정평가 및 감정평가사에 관한 법률」, 「감정평가에 관한 규칙」, 「감정평가 실무기준」 등 제반 관련 법규에서 규정하는 평가방법 및 감정평가 일반이론에 의거하여 평가하였으며, 기준가치는 「감정평가에 관한 규칙」 제5조 제1항에 따라 시장가치를 기준으로 하였음.

2. 기준시점

본건 감정평가의 기준시점은 평가대상 물건의 가격조사를 완료한 2025년 11월 26일.

3. 실지조사 실시기간

본건의 물리적 현황 및 시장분석 등을 위한 실지조사는 2025년 11월 21일 ~ 26일에 실시하였음.

4. 감정평가조건

-

감정평가액의 산출근거 및 결정 의견 I

5. 기타 참고사항

- ① 본 선박에 대한 목록의 표시는 귀 법원에서 제시한 선박의 표시, 어선원부, 선박 등기사항전부증명서, 2023년 06월 02일에 한국해양교통안전공단에서 발행하는 확인 및 사실증명원, 실지조사에서 확인된 사항 및 관할 관공서에 대한 유선 문의 등을 근거로 작성하였음.
- ② 본 평가 목록에 의장품이 별도로 제시되지 아니하여 실지조사에서 확인된 의장품을 기준으로 목록을 작성하여 감정평가 하였으며, 의장품 목록으로 기재하지 않은 장비(배전반, PTO, 주방설비, CCTV 등)은 선체 또는 기관에 포함하였음.
- ③ 본 선박의 정상적인 운항 여부 및 기관, 의장품 등의 정상적 가동 여부 등은 확인이 불가하여 통상적인 운항 및 가동을 전제로 평가하였으니 경매 진행시 재확인 바람.
- ④ 본 선박의 일부 보조기관 및 의장품 등은 제원 및 제작일자 등의 확인이 곤란하여 외부 관찰에 의한 상태 및 모델명 등을 기초로 관찰감가를 적용하여 평가하였음.
- ⑤ 본건 어업허가는 「수산업법」 제45조에 의거 선박과 일체로 거래되며, 어선 소유권이전시 어업허가의 지위도 승계되는 바, 중고선박매도가, 유사어업 경매 평가사례 등을 종합적으로 고려하여 평가하였으니, 어업허가의 승계 및 유효여부 등에 대하여 경매진행시 재확인하시기 바람.
- ⑥ 본 선박은 제주특별자치도 제주시 한림읍 한수리 906-15번지 인근 소재하는 한림항 내에서 실사하였음.
- ⑦ 의장품 목록 중 일련번호(2~8,10,13,14,16)는 제주특별자치도 제주시 애월읍 광령리 509-2번지 내 (주)세경(감수보존업체)에서 실사하였음.

선박 감정 평가 명세표

선박 명칭	제202동아호	선박번호	2205901-6501300		선적항	서귀포시					
구분	적재용량 및 수량	감정평가액		산출근거							
		단가	금액								
선체	24 G/T	25,800,000	619,200,000	34,000,000 × 0.759 (22 / 25)							
기관	911 PS	169,000	153,959,000	240,000 × 0.708 (17 / 20)							
보조기관	3 식	-	67,890,000	선박보조기관 감정평가명세표 참조							
의장품	22 점	-	185,395,000	선박의장품 감정평가명세표 참조							
어업허가	1 식	-	480,000,000	어업허가 감정평가명세표 참조							
합계			1,506,444,000	잔가율 (선체 : 10%, 기관 : 10%)							
선박의 내용											
선체	종류	용도	등급	선질	선형	총톤수	순톤수	적화톤수	척 도		
	동력선	어선 (근해채낚 기어업)	-	FRP	-	24 G/T	-	-	길 이 : 21.15 m 폭 : 5.09 m 깊 이 : 1.39 m		
	선창	객실	승무원실	조선지	조선소	건조 년월일	진수 년월일	비 고			
	-	-	-	전라남도 여수시 신월동	한국마린 조선	-	2022-05-02	* 배전반, 활어시설, 사이드로라 등 기타부대시설 일체포함.			
기관	종류	실마력	공칭마력	형식	기통수	회전수	기통경	행정	제작소	제조일자 및 번호	
	DIESEL ENGINE	911 PS	- HP	-	- CYL	1,938 rpm	- m/m	- m/m	YANMAR	2022-02-04 #9246	
	속력	추진기의 종류 및 수량		보조기계 및 기관의 종류와 수량			비고				
	- knots	나선일체식 추진기 1기		선박보조기관 감정평가명세표 참조			* 감속기, 추진기, PTO 등 기타 부대시설 일체 포함.				

감정평가명세표 (선박보조기관)

일련 번호	명칭 * 종류 구조*규격 형식*용량	제 작 자 제 작 번 호 제 작 일 자	수량	감 정 평 가 액		비 고
				단 가	금 액	
1	보조기관 및 발전기 1)보조기관 460PS, 1800rpm HG612TA #D6CCMJ369177	현대엔테크 2022.01.21	1식	48,100,000	48,100,000	68,000,000 x0.708(17/20)
2	보조기관 및 발전기 1)보조기관 107PS, 1800rpm #D4DAMJ698457	현대자동차 미상	1식	11,300,000	11,300,000	관찰감가 16,000,000 x0.708(17/20)
3	보조기관 및 발전기 1)보조기관 29PS, 1800rpm HG401T #D4BBM849479	현대엔테크 2022.01	1식	8,490,000	8,490,000	12,000,000 x0.708(17/20)
합 계					₩67,890,000.-	
	이	하	여	백		

감정평가명세표(선박의장품)

일련 번호	명칭 * 종류 구조*규격 형식*용량	제 작 자 제 작 번 호 제 작 일 자	수량	감 정 평 가 액		비 고
				단 가	금 액	
1	자동조타기 APS 3550 *기타부대시설 일체포함	국산 미상	1식	2,520,000	2,520,000	관찰감가 4,000,000 x0.631(12/15)
2	GPS플로터 NAVIS 5100A #7404242 *기타부대시설 일체포함	삼영이엔씨 2017.04	1식	586,000	586,000	2,000,000 x0.293(7/15) (주)세경보관
3	어군탐지기 FCV-1150 #2256-8060 *기타부대시설 일체포함	FURUNO 2020	1식	5,360,000	5,360,000	관찰감가 8,500,000 x0.631(12/15) (주)세경보관
4	GPS COMPASS DISPLAY UNIT NWZ-4701 #KF43705 *기타부대시설 일체포함	JRC 미상	1식	3,780,000	3,780,000	관찰감가 6,000,000 x0.631(12/15) (주)세경보관
5	송수신장치 SRT-3000 #450544 *기타부대시설 일체포함	삼영이엔씨 2014.05	1식	740,000	740,000	4,000,000 x0.185(4/15) (주)세경보관
6	송수신장치 STR-6000B #22H6154 *기타부대시설 일체포함	삼영이엔씨 2022.08	1식	757,000	757,000	1,200,000 x0.631(12/15) (주)세경보관
7	송수신장치 SS-1027 #2206910G *기타부대시설 일체포함	신아정보통신 2022.10	1식	757,000	757,000	1,200,000 x0.631(12/15) (주)세경보관
8	송수신장치 ST-2700 #18A3449 *기타부대시설 일체포함	삼영이엔씨 2018.01	1식	341,000	341,000	1,000,000 x0.341(8/15) (주)세경보관

감정평가명세표(선박의장품)

일련 번호	명칭 * 종류 구조*규격 형식*용량	제 작 자 제 작 번 호 제 작 일 자	수량	감 정 평 가 액		비 고
				단 가	금 액	
9	수온계 MT-3000A *기타부대시설 일체포함	NISSIN 미상	1식	1,000,000	1,000,000	관찰감가 1,600,000 x0.631(12/15)
10	선박자동식별장치 A200 #A200-00138 *기타부대시설 일체포함	em-trak Marine 2022.07	1식	2,200,000	2,200,000	3,500,000 x0.631(12/15) (주)세경보관
11	e-Nav표시장치 SEN-5670 *기타부대시설 일체포함	삼영이엔씨 2021.06	1식	2,200,000	2,200,000	관찰감가 3,500,000 x0.631(12/15)
12	해상용네비게이션 GMT_EYENAVI 3.0 #DP19000590 *기타부대시설 일체포함	(주)지엠티 2018.10	1식	443,000	443,000	1,300,000 x0.341(8/15)
13	LED TV 43UK6800GNC #901KKPDQH776 *기타부대시설 일체포함	LG 2019.01	1식	199,000	199,000	500,000 x0.398(9/15) (주)세경보관
14	단파대디지털송수신장치 SRD-5150A[단말기:STE-530A] #21G4610 *기타부대시설 일체포함	삼영이엔씨 2021.07	1식	2,810,000	2,810,000	5,200,000 x0.541(11/15) (주)세경보관
15	앰프 SMA-100 *기타부대시설 일체포함	SAMMISOUND 미상	1식	189,000	189,000	관찰감가 300,000 x0.631(12/15)
16	위성전화기 *기타부대시설 일체포함	THURAYA 미상	1식	2,200,000	2,200,000	관찰감가 3,500,000 x0.631(12/15) (주)세경보관

감정평가명세표(선박의장품)

일련 번호	명칭 * 종류 구조*규격 형식*용량	제 작 자 제 작 번 호 제 작 일 자	수량	감 정 평 가 액		비 고
				단 가	금 액	
17	조수기 YC3 2KW #YC3-7917 *기타부대시설 일체포함	AQUA BASE 미상	1식	14,500,000	14,500,000	관찰감가 23,000,000 x0.631(12/15)
18	집어시설 40조 *기타부대시설 일체포함	국산 미상	1식	56,700,000	56,700,000	관찰감가 90,000,000 x0.631(12/15)
19	냉동시설 *기타부대시설 일체포함	비츠 미상	1식	70,800,000	70,800,000	관찰감가 100,000,000 x0.708(17/20)
20	WINCH 풍용,유압식 *기타부대시설 일체포함	국산 미상	1식	14,100,000	14,100,000	관찰감가 20,000,000 x0.708(17/20)
21	에어컨 *기타부대시설 일체포함	Carrier 2021.12	3식	441,000	1,323,000	700,000 x0.631(12/15)
22	구명뗏목 SG-SV-15H #H1522007 *기타부대시설 일체포함	국산 2022.01	1식	1,890,000	1,890,000	3,000,000 x0.631(12/15)
합 계					₩185,395,000.-	
	이	하	여	백		

감정평가명세표 (어업허가)

일련 번호	명칭 * 종류 구조*규격 형식*용량	제 제 제	작 작 작	자 번호 일 자	수량	감정평가액		비고	
						단가	금액		
1	어업허가 어선번호: 2205901-6501300 어선의명칭: 제202동아호 총톤수: 24톤 어업의종류: 근해채낚기어업 허가번호: 2023-00056호 허가기간: 2023.01.01 ~ 2027.12.31	-	-	-	1식	-	480,000,000		
합계								₩480,000,000.-	
	이	하	여	백					

감정평가액의 산출근거 및 결정 의견 II

I. 감정평가 대상물건의 개요



선 명	제202동아호
선박번호	2205901-6501300
선적항	서귀포시
선박의 유형 및 용도	어선(근해채낚기어업)
조업구역	전국 근해
기관의 종류와 수	디젤기관 (주기관1, 보조기관3)
선 질	FRP
총톤수	24 G/T

II. 감정평가방법의 적용

1. 감정평가액 결정의 주된 방법

(1) 감정평가의 방법

선박의 감정평가방법으로는 기준시점에서 선체, 기관, 의장별로 제조달원가를 산출하고 감가수정하는 원가법과 비교방식에 의한 거래사례비교법, 수익환원법이 있음.

원가법은 기준시점에서 선체, 기관, 의장품별로 제조달원가를 산출하고, 이를 감가수정하여 대상선박이 가지는 현재의 가격, 즉 적산가격을 구하는 방법으로서 이 방법은 상각자산(건물, 기계기구, 구축물, 선박 등)에 적용되는 방식으로 우리나라 현실로서는 선박평가에 가장 적합한 방법이며, 현재 대부분의 선박은 이 방식으로 감정평가 되고 있음.

감정평가액의 산출근거 및 결정 의견 II

거래사례비교법은 대상선박과 동일성 또는 유사성이 있는 선박의 매매사례 및 방매사례와 비교하여 기준 시점 현재 대상선박의 현황에 맞게 시점수정을 하여 가격을 추정하는 방법임.

수익환원법은 대상선박을 운용함으로써 장래 산출할 것으로 기대되는 순수익을 환원이율로 환원하여 가격을 결정하는 방법으로서, 본건 선박의 순수익은 어종 및 어로(Fish Catching)의 양에 따라 변동되어 안정된 수익을 기대하기 어렵고, 또한 적절한 환원이율의 채택이 곤란하여 수익환원법 적용이 어려움. 따라서 현재 선박의 감정평가 실무에서는 이 방법은 채택되고 있지 않음.

(2) 주된 감정평가방법의 결정

가. 선박의 감정평가

선박에 대한 감정평가는 「감정평가에 관한 규칙」 제20조에 의거 선체, 기관, 의장(艙裝)별로 구분하여 원가법으로 평가하였으며, 「감정평가에 관한 규칙」 제12조 제2항 단서에 따라 대상 물건의 특성 등으로 인해 원가법 외의 다른 평가방법을 적용하는 것이 곤란하여 주된 방법 외 다른 방법에 의한 시산가액 비교 검토는 생략하였음.

① 별도로 평가하지 않은 기타 의장품(배전반, 활어시설, 사이드로라, 유압시설 등)은 선체에 포함하여 평가하였음.

감정평가액의 산출근거 및 결정 의견 II

III. 감정평가액 산출과정

1. 재조달원가 산정

(1) 어선의 신조 단가

○톤당 건조 원가

구분	선질	건조원가(/톤)	비고
20톤급 ~ 30톤급	FRP	2,500만원 ~ 3,000만원	선주옵선제외
30톤급 ~ 40톤급		2,000만원 ~ 2,500만원	
40톤급 ~ 50톤급		1,800만원 ~ 2,000만원	
50톤급 ~ 60톤급		1,600만원 ~ 1,800만원	
60톤급 이상		~ 1,600만원	

(한국감정평가사협회, 2023년)

(2) 주기관과 보조기관의 유형별 PS단가

(단위 : 원)

구분		단가(PS 당)	
주기관	Marine Diesel Engine	고속	147,000 ~ 275,000
		중,저속	367,750 이하
보조기관	Marine Diesel Engine	국산 고속	88,000 ~ 184,000
		외산 중,고속	169,000 ~ 250,000

축계, 감속계 Generator 등이 포함되지 않은 순수 기관의 가격

(한국감정평가사협회, 2023년)

감정평가액의 산출근거 및 결정 의견 II

(3) 내용년수

설비의 종류	세목	내용년수
여객선(FRP), 어선(FRP)	선체	15~20
	기관	15~20

(한국부동산원, 2010년 12월)

(4) 재조달원가의 결정

본건 선박은 한국감정평가사협회에서 발간한 『2023 선박 감정평가 자료집』의 선박신조단가 및 국내.외에 소재한 조선업체의 자료, 유사 동종 선박의 평가 및 매매사례 등을 참고하여 아래와 같이 결정하였으며, 의장품은 별첨 『선박의장품 감정평가명세표』를 참고하시기 바람.

(단위 : 천원)

구분	규격	적용단가	비고	
선체	24 G/T	34,000	배전반, 사이드로라 등 기타부대시설 포함	
기관	주기관 Marine Diesel Engine (911PS)	240	PS기준 (감속기, 추진기, PTO 등 기타부대 시설포함)	
	보조기관	Marine Diesel Engine (460PS)	약 148	PS기준 (발전기 등 기타부대 시설포함)
		Marine Diesel Engine (107PS)	약 150	
Marine Diesel Engine (29PS)	약 414			
의장품	22 점	-	선박의장품 감정평가명세표 참조	

(5) 내용년수의 결정

한국감정평가사협회에서 제공하는 '선박감정평가자료집'의 자료는 위와 같으나, 선질(FRP)의 특성 및 기관의 경우 통상적으로 주기적인 보링 및 오버홀 등을 통한 유지보수가 이루어지는 점 등을 고려하여 선체는 25년, 주기관은 20년으로 각각 내용년수를 결정함.

감정평가액의 산출근거 및 결정 의견 II

2. 감가수정

감가수정은 대상물건에 대한 재조달원가를 감액하여야 할 요인이 있는 경우에 물리적 감가, 기능적감가, 경제적 감가 등을 고려하여 그에 해당되는 금액을 재조달원가에서 공제하여 기준시점에 있어서의 대상물건의 가격을 적정화하는 작업을 말함.

(1) 감가수정방법

가. 정액법

대상물건의 감가총액을 내용연수로 나누어 매년의 감가액으로 삼는 방법임.

$$\text{감가수정액} = \text{재조달원가} \times (1 - \text{잔존가치율}) \times \text{경과년수} / \text{내용년수}$$

나. 정률법

대상물건의 매년 말 가격에 일정한 감가율을 곱하여 매년의 감가액을 구하는 방법임.

$$\text{감가수정액} = \text{재조달원가} \times [1 - (1 - \text{잔존가치율})^n]$$

*n: 경과년수

다. 상환기금법

대상물건의 내용연수가 만료되는 때에 있어서의 감가수정액과 그에 대한 복리계산의 이자 상당액을 포함하여 당해 내용연수로 상환하는 방법임.

$$\text{감가수정액} = \text{경과년수} \times \text{재조달원가} \times (1 - \text{잔존가치율}) \times i / ((1+i)^n - 1)$$

*i: 축적이율

(2) 감가수정방법의 결정

선박의 감가수정은 초기에 감가액이 크고 점차 감가액이 작아지는 특성을 지니고 있는 기계류의 감가수정에 가장 적합한 정률법을 적용하되, 보조기관 및 의장품은 관리상태, 장래사용가능년수 등을 종합적으로 고려하여 관찰감가를 병용하였음.

감정평가액의 산출근거 및 결정 의견 II

(3) 감가수정

구분	내용 년수	경과년수		잔존 년수	감가수정 (관찰감가)	잔존 가치율	잔가율 (%)	진수년월 제작년월	
		실제	유효						
선체	25	3	3	22	22/25	0.759	10	2022-05-02	
기관	주기관	20	3	3	17	17/20	0.708	10	2022-02-04
	보조 기관	20	3	3	17	17/20	0.708	10	2022-01-21
		20	-	3	17	17/20	0.708	10	미상
		20	3	3	17	17/20	0.708	10	2022-01
의장품	선박의장품 감정평가명세표 참조								

감정평가액의 산출근거 및 결정 의견 II

IV. 감정평가액 결정에 관한 의견

1. 감정평가액의 결정

본건 평가대상 선박의 신조단가, 선종, 선형, 규모, 구조, 성능, 형식, 수선현황 등을 종합적으로 참작하여 아래와 같이 감정평가액을 결정함.

(단위 : 원)

구분	규격	재조달원가	잔가율	적용단가	감정평가액	
선체	24 G/T	34,000,000	0.759	25,800,000	619,200,000	
기관	주기관	911 PS	240,000	0.708	169,000	153,959,000
	보조기관	460 PS	68,000,000	0.708	-	48,100,000
		107 PS	16,000,000	0.708	-	11,300,000
		29 PS	12,000,000	0.708	-	8,490,000
의장품	22 점	-	-	-	185,395,000	
어업허가	1 식	-	-	-	480,000,000	
선체, 기관, 의장품, 어업허가 감정평가액의 합계					1,506,444,000	

결정의견

평가목적에 참작하고 상기 참고가격 자료(평가사례, 매매사례 등)에 의한 시산가액의 합리성이 인정되는바, 원가법으로 대상 선박의 감정평가액을 결정함.

2. 기타 참고사항

-.
-

선박 감정평가요항표

(1) 선체의 현황
(4) 운항사항

(2) 기관의 현황
(5) 실사장소

(3) 의장품의 현황
(6) 기타 참고사항

(1) 선체의현황

본건은 전라남도 여수시 신월동 소재하는 한국마린조선에서 2022년 05월 02일에 진수된 24톤급 FRP선박이며, 2023년 01월경 당초 23톤에서 24톤으로 증톤되었음. 선체 각부의 현상은 진수시기 등을 고려할때 보통시되며, 별첨 '사진용지'와 같이 구상부분이 일부 수리된 것으로 보임.

(2) 기관의 현황

본 선박에 거치된 주기관은 2022년 02월 04 'YANMAR'에서 제작된 911PS(669kW) 선박용 디젤 기관으로, 외부관찰에 의한 현상 및 관리상태는 제작일자를 고려할 때 보통시 되나, 작동상태는 확인하지 못하였음.

(3) 의장품의현황

본 선박의 운항 및 조업에 필요한 자동조타기 등 의장품을 대부분 갖추고 있으나, 운항에 필요한 의장품(레이다 등)은 소재불명 상태임.
각 의장품의 제작일자 등을 고려할 때 현상은 보통시 되나, 작동상태는 확인하지 못하였음.

(4) 운항사항

본 선박의 조업구역은 전국 근해임.

(5) 실사장소

- 1) 본 선박은 제주특별자치도 제주시 한림읍 한수리 906-15번지 인근 한림항 내에서 실사하였음.
- 2) 일부 의장품은 제주특별자치도 제주시 애월읍 광령리 509-2번지 내 (주)세경에서 실사하였음.

선박 감정평가요항표

(1) 선체의 현황
(4) 운항사항

(2) 기관의 현황
(5) 실사장소

(3) 의장품의 현황
(6) 기타 참고사항

(6) 기타 참고사항

어선검사증서상 유효기간: 2022.05.24 ~ 2027.05.23.

실사장소

소재지	제주특별자치도 제주시 한림읍 한수리 소재 한림항(선박명:제202동아호)
-----	---



실사장소

소재지	제주특별자치도 제주시 애월읍 광령리 509-2번지 내 (주)세경
-----	-------------------------------------

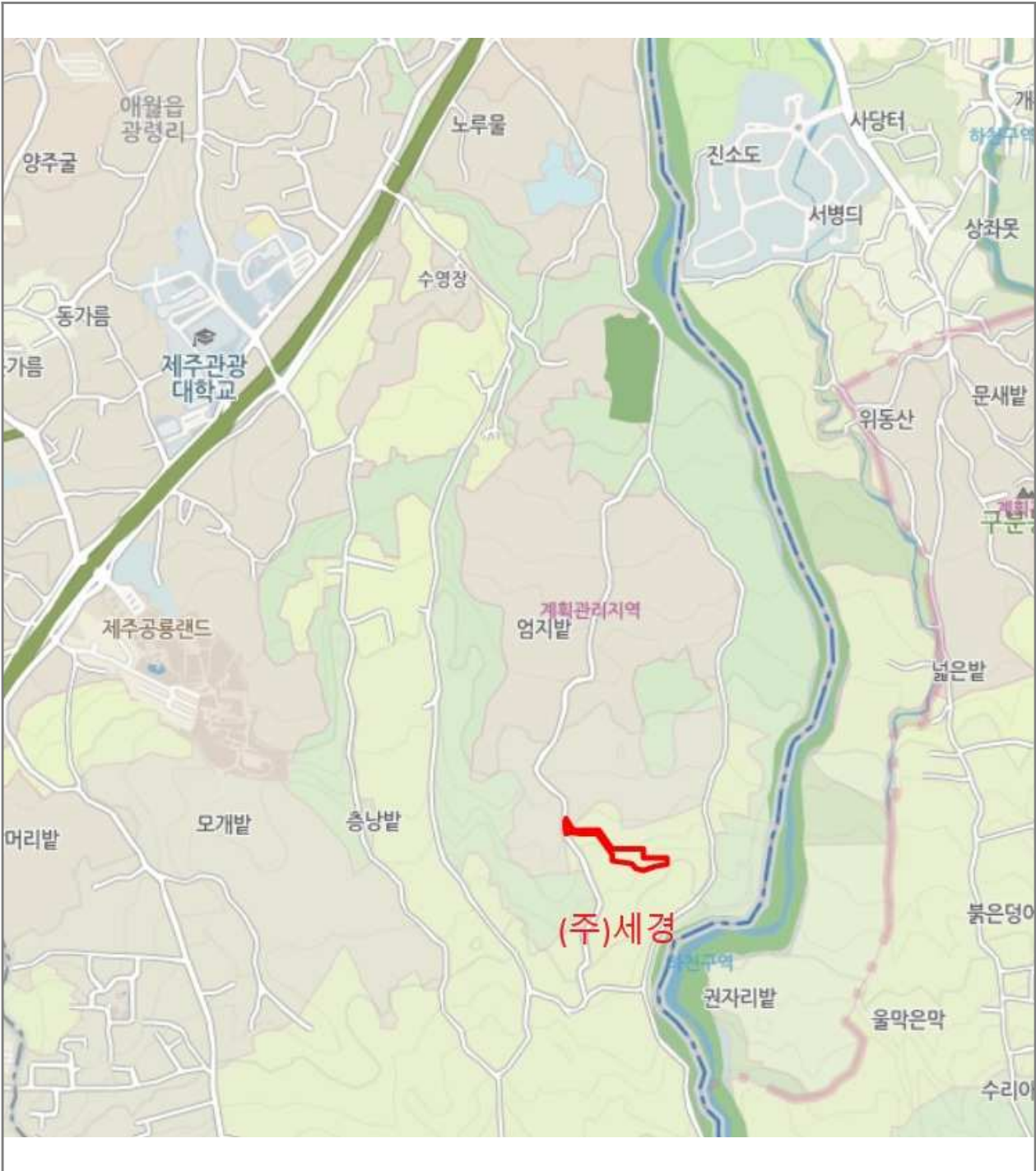

사 진 용 지

소재지

제주특별자치도 제주시 한림읍 한수리 906-15번지 인근
한림항(선박명:제202동아호)



본건



본건



주기관

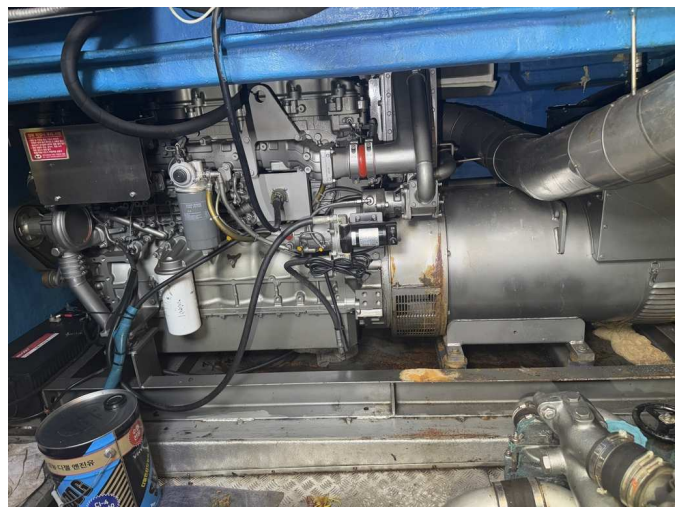

보조기관 1

사 진 용 지

소재지

제주특별자치도 제주시 한림읍 한수리 906-15번지 인근
한림항(선박명:제202동아호)



보조기관 2

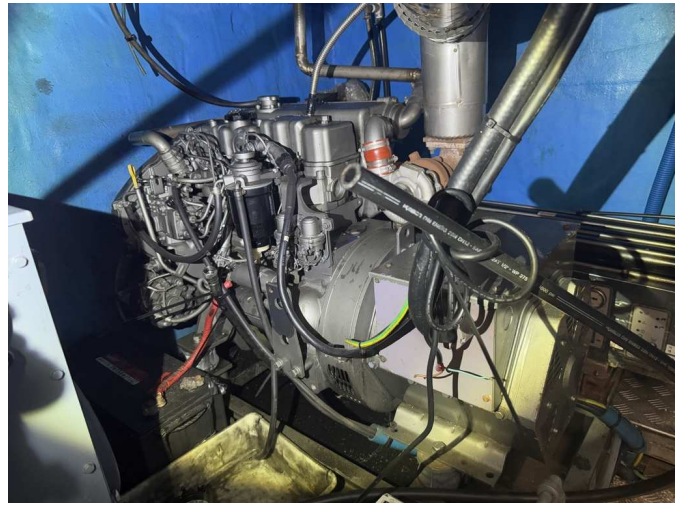

보조기관 3



의장품 1



의장품 2

사 진 용 지

소재지	제주특별자치도 제주시 한림읍 한수리 906-15번지 인근 한림항(선박명:제202동아호)
-----	---



의장품 3



의장품 4



의장품 5



의장품 6

사 진 용 지

소재지	제주특별자치도 제주시 한림읍 한수리 906-15번지 인근 한림항(선박명:제202동아호)
-----	---



의장품 7



의장품 8



의장품 9



의장품 10

사 진 용 지

소재지

제주특별자치도 제주시 한림읍 한수리 906-15번지 인근
한림항(선박명:제202동아호)



의장품 11



의장품 12



의장품 13



의장품 14

사 진 용 지

소재지

제주특별자치도 제주시 한림읍 한수리 906-15번지 인근
한림항(선박명:제202동아호)



의장품 15



의장품 16



의장품 17



의장품 18

사 진 용 지

소재지

제주특별자치도 제주시 한림읍 한수리 906-15번지 인근
한림항(선박명:제202동아호)



의장품 18



의장품 18



의장품 18

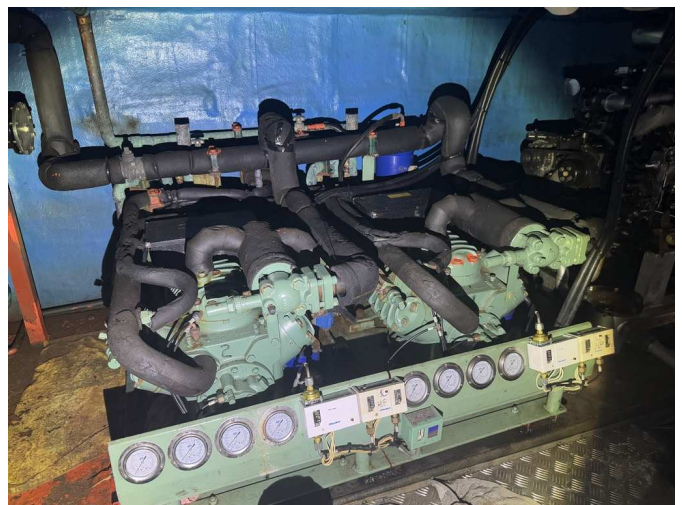

의장품 19

사 진 용 지

소재지

제주특별자치도 제주시 한림읍 한수리 906-15번지 인근
한림항(선박명:제202동아호)



의장품 19



의장품 20



의장품 21



의장품 21

사 진 용 지

소재지

제주특별자치도 제주시 한림읍 한수리 906-15번지 인근
한림항(선박명:제202동아호)



의장품 22



구상부분

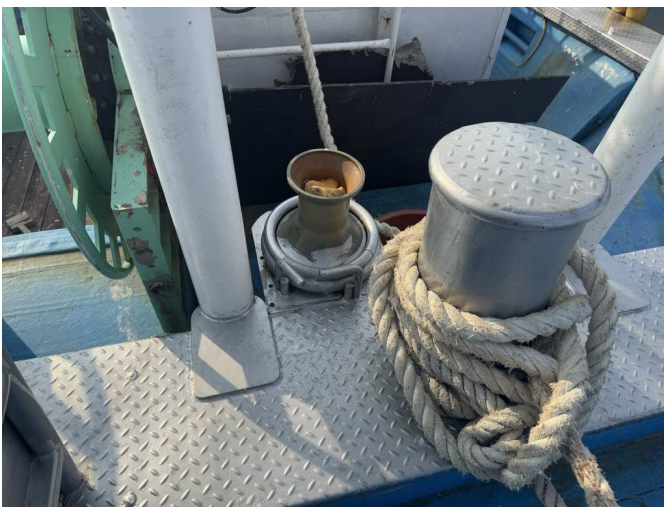

로라

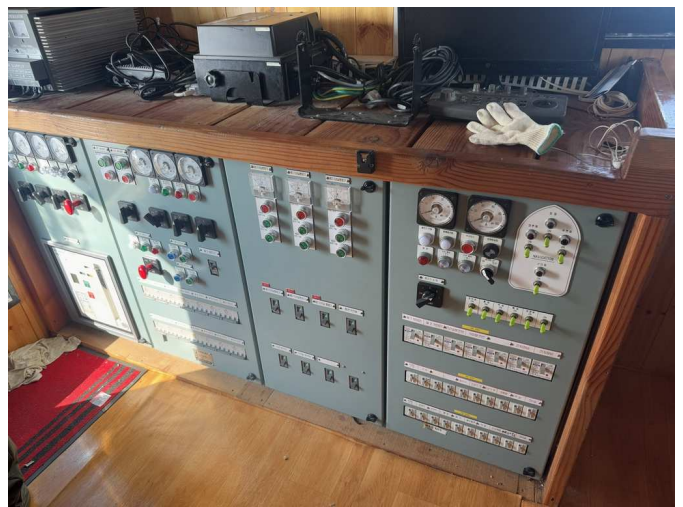

배전반

사 진 용 지

소재지

제주특별자치도 제주시 한림읍 한수리 906-15번지 인근
한림항(선박명:제202동아호)



사이드로라



선수부분



안테나시설 등



어선번호

사 진 용 지

소재지

제주특별자치도 제주시 한림읍 한수리 906-15번지 인근
한림항(선박명:제202동아호)

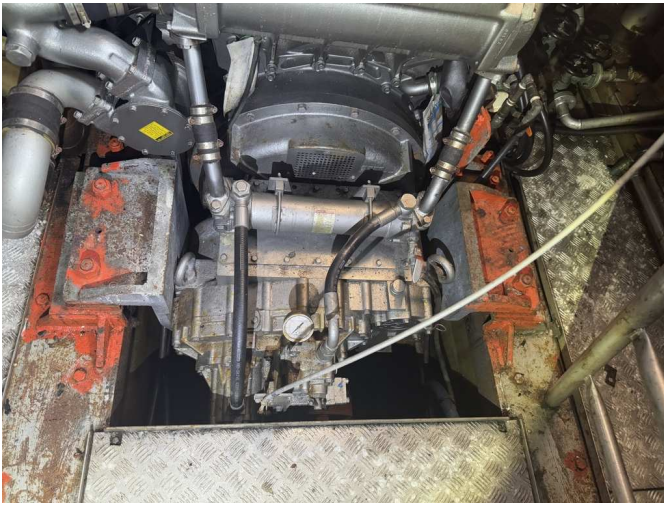

감속기



PTO



주방시설



활어시설

사 진 용 지

소 재 지

제주특별자치도 제주시 한림읍 한수리 906-15번지 인근
한림항(선박명:제202동아호)



의장품 현황



의장품 현황



의장품 현황